大同報
夕刊
（十一月廿八日）
發行人 衣貫田　編輯人 富彭年　印刷人 賀澤民
發行所 印刷所 新京東六馬路 大同報社
電話（編輯局二-一四七二四 營業局二-一二〇九六）振替口座（滿）新京一三〇（日）奉天六六
報價 一份五分 一個月壹元壹角 外埠郵費在外
廣告價（一行（五號字十二字）一次壹元）

江陰、京滬、太湖 各線一齊進展

【上海廿八日電】上海軍廿七日午後六時發表、
一、在太湖北岸作戰中之部隊、隨處將敗敵驅逐、續行追擊中、沿京滬線上進迫常州、對江陰方面東側及南側之敵、猛攻擊中、
二、太湖南岸之追擊戰、極度活潑進行、已近迫廣德、另一部向湖西道路北進中、」

皇軍距江陰只九公里

【常熟廿八日電】完成江陰包圍戰略正進攻中之日軍〇〇部隊、向祝塘鎮、長壽鎮北方進出、一氣攻略體勢猛進、現在距最前線江陰僅九公里云、」

上田航空部隊 爆擊觀縣敗殘兵

【天津廿八日電】上田航空部隊、廿七日上正午、在大名東北方凡卅籽觀縣、見有約四百之敵敗殘部隊向南方移動、各機交互加以猛爆、予以殲滅的大打擊、」

嘉定治維會出現 民衆均歡賴日軍

【上海廿八日電】戰前人口十七萬之嘉定城、自上海戰勃發後、即成爲華軍之堅壘、該處之住民、恐懼自國軍隊比之恐懼日本軍尤甚、事前早携細軟逃避一空、加之日軍之空爆與砲擊、故已成爲死都、及至十四日飯塚部隊入城遂歸於日軍之手其時城內留居之住民僅餘數百名、比及日本軍入城之消息傳出後、以前逃避之住民方始絡繹歸來、至此由華軍地獄脫出之嘉定城、遂呈明朗之色、該地有力者孫雲鎣氏等、於二十五日會向駐防該城之山田部隊、提出設立治安維持會之請願書、當經近松部隊長贊助後、於二十六日開準備會、決定以十縣爲甲、十甲爲保、五乃至十、保爲鄉、而設立之自主機關治安委員會以孫氏爲主席、包括防火班在內、此爲彼等自力更生熱誠之結果、並設有輸送班、協助日軍運搬糧秣、二十六日已集有數十人之運搬夫、腕際均佩有『良民山田部隊』字樣之白布、而在皇軍中開始工作矣、氏曾卒業於羅馬天主教大學、精於英法語言、年四十六歲、德望頗隆、據產婆役之近松少佐談稱、雖尙未得有軍之正式許可、但實際上已執行業務、住民當初對日本軍隊雖甚恐懼、今已知皇軍之良善、故歸來者漸多、余爲求日華之親善會稍盡綿力、於軍務之餘暇不時擔任指導之責焉、

皇族親睦會 …懇談日華問題…

【東京廿八日電】十一月之皇族親睦會由梨本宮殿下主開、廿七日午後三時、於澁谷御殿舉行、秩父宮、高松宮、三笠宮各殿下及各皇族、均蒞臨、席上召鐘紡社長津田信吾氏、以『中國事變裏表』一題、關於政治、經濟、社會等各方面之日華間現情、約歷一小時、御聽取講話、及終、以茶點作種種御歡談、午後五時許散會云、

田中中尉機猛降 爆碎金壇敵陣地

【上海廿八日電】廿七日午前十一時稍過、田中民至中尉（廣島縣）高橋仁六郎三等航空兵曹（京城）杉本正雄一等航空兵（神奈川）、搭乘之海軍機、對南京背後之據點金壇、與友機共施爆擊、不幸中敵一彈、機體遭創、田中機因之拚命的向敵高射砲陣地突入、將敵高射砲數門爆破、該勇士三名壯烈戰死田中中尉乃爆擊之名手、前途洋洋之青年飛行將校、實堪惋惜云、

以上海爲中心 外國船航行七線

【上海廿八日電】以上海爲中心、水路交通、除外國船外、華方船舶全陷停頓狀態、外國船目下連絡的航路、有左記七線、
△上海、青島、煙臺、天津線、太沽氣船之順天、盛京、怡和汽船之德生利生
△上海、廈門、汕頭、香港線、太沽汽船之慶元、齊南、怡和汽船之澤生、阜生、
△上海、寧波線、太沽汽船之新北京、意大利汽船之恩德、德平、
△上海、福州線、怡和汽船之恒生、力洋之永貞、
△上海、南通線、太沽汽船之武寗、蕪湖、怡和汽船之平和、
△上海、溫州線、太沽汽船之成都、
△上海、海門、定海線、英商怡隆洋行之神祠、

華軍已知無抵抗力 重傷將兵死亡甚多
紐約泰晤士報之南京消息

【紐約廿七日電】紐約泰晤士報之廿七日南京特電、曾登載有延殘喘之南京慘狀如左、除武官外、中國政府首腦部、均遷往漢口、此足證在迅速果敢之日本軍進擊前、中國軍已知無長期抵抗能力、日有二千以至三千之傷兵、由前線後送於南京市內、因此業呈大混亂、傷兵之大部分、皆爲砲彈或炸彈傷、故受機關槍彈者甚少、至於負小槍彈傷者、可謂決無、傷兵等、口口均謂日本軍之砲彈炸彈破壞力甚鉅、毫未見日本軍在何處、砲彈即如雨注、故誠無可措手足、由常州、無錫、吳興等病院運出之重傷者等、則拋置於下關站月台、不僅倍受寒風、並無食可食、因此時有死亡、其淒慘情景恰如觀地獄畫云云、

上海食糧石炭暴騰 當局力謀對策

【上海廿八日電】皇軍確保上海以來、上海市內之治安及經濟方面、日見恢復、但苦缺煤及糧食、公共租界內更缺米、向同業會員及一般市民所販賣者西貢米、每擔定價九元、一般市民每人更須多出一元以上方得購入、上海設有規定以防食糧難、上海煤炭業公會發表、市內商店全乏存煤、全數僅足今後三個月間之支用、一方滄東倘有約二萬億噸、但向市內加以搬入、市價無煙煤每噸四十元、普通煤廿四元、該會目下與租界當局正籌對策中

庇護中國帆船之怪英船 日方嚴重要求撤退

【上海廿八日電】據廿七日日本海軍航空隊偵察稱、鎮江附近之揚子江上、數千帆船大呈混雜、該帆船恐不外輸送華軍隊及彈藥糧秣等、推此帆船羣中央、停泊掛英國旗大型汽船三隻及小型汽船三隻、已判明此奇怪事實、故日本軍目下由外務當局、對英國側通告嚴重要求該船船在一定期間內撤退、並謂萬一不首肯時、有不容赦的加以轟炸之決意云、

中國物資缺乏

【上海廿六日電】中國全體之物資、尤以食料品之不足、形顯著、中國民衆現已被深刻之飢饉所迫、對於導至此之南京政府大放嗟怨之聲、蓋物資之不足、以比較豐富之上海租界而論、亦可昭然若揭、例如、工部局在界內所設之難民收容所內、兒童因營養不良、陸續死亡、倘有難民多患脚氣病者、亦置諸罔顧故難民之大半多已死亡、對於兒童要求寄贈魚肝油及牛乳、或含維他命食料品又工部局對於兒童之死亡每一小舍中收容難民一百二十三人、在過去二星期中每一小舍亡四人、業經發表在案、其餘可以類推矣、

對滿事務局辭令

關東局警視兼外務省警視　灘　又次郎
昇敍高等官六等
關東局警視　谷口新五郎
關東局遞信官署遞信副事務官　沖田金三郎
關東局理事官　東久吉
辭職照准　森梅松

大名敗兵殲滅

【天津廿七日電】日本空軍上田航空部隊、於本日正午飛至大名東北方約有三十公里之觀縣、發見約有四百餘人之敵軍殘敗部隊、向南方移動、當即施以猛烈轟炸、致敵軍已受殲滅的打擊、

接收水上警察權之第一步 占領滬市輪渡碼頭
齋藤憲兵分隊長之活躍

【上海廿八日電】上海軍特務部廿七日發表、齋藤憲兵分隊長之指揮下、廿六日午後四時半、將市政府經營之輪渡碼頭占據、鹵獲發動機船一隻、碼頭之揭揚塔已揭出日章旗云

【上海廿八日電】齋藤憲兵分隊長將市政府輪渡碼頭占據、乃實力接收黃浦江上水上警察權之第一步、今後之活躍堪注目云

新任駐華蘇大使 眞實姓名已判明

【東京廿七日電】爲鮑哥莫洛夫後任之駐華蘇聯大使奧烈爾史基之正體、頗爲各國所注目、玆據廿七日達到某當局之情報稱、已判明新任大使奧烈爾史基、乃係僞名確係蘇聯邦前國防人民委員部次長史米爾諾夫云、

佛教徒六使節出發 促進日暹親善

【東京廿七日電】自明治三十三年夏使節渡航以來、日暹兩國間之佛教徒之親善交友關係逐年見深、本年五月一日、名古屋日暹寺、又結成日暹佛教協會、爲二大佛教國、日暹間之親善、又見增進計、決議派遣佛教使節、現由該協會準備一切中、聞已決定、全日本佛教青年聯盟常務理事淺野研眞師以次全國共派六代表、一行中有東京代表淺野研眞師、靜岡代表木全師等三代表、定於二十八日夜由東京出發、在神戶同共餘三師出國云、

第二次軍用機資金獻納 交付陸海兩省
朝日新聞社提唱之熱烈可見

【東京廿七日電】朝日新聞社提唱之軍用機獻納運動、與國民之赤誠相映、至十八日突破六百萬圓、計第一次獻納四百萬圓、該社玆又行第二次獻納、廿七日以二百萬圓、分交陸海軍兩省、（各百萬圓）獻納云、

河喜多部隊 水路戰奇功

【南潯鎮廿八日電】河喜多部隊、以水路奇襲戰、占據平望鎮、將敵蘇嘉鐵路及水路遮斷、發揮皇軍神速之威、彼不知退路已斷而由嘉善及嘉興方面敗走之敵、計五十五師、六十二師、八十七師各部隊、十五、六兩日、不分晝夜、分乘小舟以江南大運河向蘇州遡江而來、河喜多部隊已對之敵有陣網、步哨線見彼等近至十米、五米之前即一舉施以猛烈之砲火合計約將五千名、（內將校三十數名）餘之敵大部隊予以殲滅、此外敵一百九師之增援隊、亦由蘇州向嘉興來至平望鎮亦被日軍邀擊擊滅矣、當時日軍得迫擊砲彈四五〇〇發、手榴彈三〇〇發、步槍彈機步槍三〇〇支、機槍一〇挺槍彈五萬發、並有大行李及小行李及秘密書類甚多云、

地照遺失聲明

敬啓者敝人領有吉林省舒蘭縣四區樺樹河子甲（現行行政上區劃六區水曲保樺樹河子甲）段地執照壹張民國拾壹年四月三十日發給吉省清字貳零壹伍參號壹百壹拾陸晌九畝三分東至范姓西至陳姓南至大河北至張姓因自不愼被火焚失除呈請本縣縣公署補發新照外特登報聲明作廢自後該照無論落於何國人手担保金融槪作無効
舒蘭縣 王賓成謹啓

失照聲明

鄙人有街基部照張245 247二號相連各九十方丈坐落蛟河正陽街於康德二年十二月不愼遺失除呈請補發新照外特此聲明作廢
一 東至仲姓 西至本主 南至城壕
一 東至本主 西至張于二姓 北至正陽街
劉琅圃啓

闞甸唐失照作廢聲明

啓者因遷居丟失蛟河縣石家屯荒字第六百八十五號地照壹張計地六百七十五晌領名大東公司起員王恩甲不論落在何國人手一槪作廢除請縣署另發新照外特此聲明

滿洲漁業無限公司聘任常年法律顧問廣告

啓者本公司現聘任金子四郎大辯護士爲常年法律顧問關於本公司一切法益嗣後由金子辯護士依法負完全保障責任特此聲明

辯護士金子四郎受任滿洲漁業無限公司常年法律顧問公告

本辯護士玆接受滿洲漁業無限公司聘任爲常年法律顧問自公告後如有侵害該公司合法權益者本辯護士有依法完全保障之實特此聲明

前法官 辯護士 法學士 金子四郎

事務所吉林市南馬路路西
新京出張所東四馬路康寗街七號

遺失聲明作廢

啓者敝人由達家溝携帶混合大豆儎紙兩張計一張號碼三七九號三等豆新袋十一月二十號入庫又一張號碼三八二號平格豆新袋十一月二十一號入庫寄託者順記糧棧因途中不愼不知遺落何處如有拾得作爲廢紙特此聲明
張新普謹啓

樺甸縣公署啓事

凡持有本縣境內土地執據未經換照者統限於康德四年十二月末日以前依左記書式塡報來縣以資審核而憑換照幸勿自悞

縣發執據持有者申告書式
一、據別 （縣據）
二、執據收執者住所 姓名
三、土地坐落 執據載土地總面積
四、領執據時升科面積 升科經費
五、升科前（原照）之土地面積 執據後給年月日
六、△地稅納否 △納稅面積
七、△現在執據持有者住所 △姓名
八、執據持有者取耆事由
注意△印者按申報人現狀塡註 其餘按執我記塡註

吉房招租大減價 廣告

今有坐落新京西四道街傳家大院樓房及瓦房共計三十餘間住宅設備完善屋內有天棚地板雙層玻璃租價格外從廉請駕光臨方知言之不謬也
傳宅謹啓 電話二二九四九番

緊要啓事

敝人白貴元前於吉林市開設中西大藥房裕記玆經中人介紹將該號出兌與李俊千仍用中西大藥房字號取銷裕記凡本年十一月十八日以前敝人所經手之債權債務全由敝人負責清理與現在中西大藥房李紱千分文無關特此聲明
白貴元啓

丟失地照聲明作廢

啓者鄙人于沈洲自置遼字一萬零六百十三號減則地三百九十畝零一七地照一張又六百四十畝零八九地照一張又遼字一萬零六一八號六百六十畝零一七地照一張坐落荷花泡又鄙人之子樂海名下遼字一萬零六二五號下則地二百零二八畝地照一張又遼字一萬零六二四號一百四十一畝七分地照一張坐落老河口以上地照五張鄙人帶腰中民國二十年二月初七赴江省綏化縣借欵未遂由長春乘火車路經四平街中途不愼被剪綹竊去地照丟失後彼在雙山縣署呈報縉領即時並在前東三省公報聲明作廢嗣後該地照無論落於何人之手槪作無效
雙山縣于沈洲啓

失照聲明作廢

玆因敝人民國十九年買馮襄臣坐落四平街二馬路辰字四號地三畝六分原有省照兩張一名趙恩富一名陳本滋因不愼丟失除呈請梨樹縣公署補發省照外理合登報聲明作廢嗣後無論落於何人之手槪作無效
四平街王淸山啓

公認 日本電療高等學院

有利新職業!!! 電療醫術、通信教授 電醫師養成！
急告
一、短期卒業、營業資格獲得、通信教授自宅獨習二個月修了
一、高小卒業以上程度男女不拘、無試驗、隨時入學許可
一、志望諸君入學者、申込書塡、並講義錄等費十五圓九十錢也送付之
一、通信修了試驗答案合格後、由大阪本院授與卒業證書及開業資格證明書、（如索詳章請寄附郵票四分）
申込所新京吉野町三丁目十六番

包治目疾瘡症不愈退錢

家傳秘方對於目疾雲蒙昏花及各種危險雜症皆保好的如常並各種毒瘡疔毒危險惡瘡手到病除
白鬚老醫徐濟東啓 新京興運路宮內府前濟生堂

招租

商店地點 （1）鹿鳴春樓下 （2）長春大街 （3）南廣附近
住宅地點 東八條通一八番地
股份有限公司 裕昌源經租股 電話三四五四九番

新京市妓館業 定期遷入歡樂地

敬啓者新京市一般所屬妓館業奉國都建設局計畫之命訂於本月二十七日起至本月三十日止一律遷移歡樂地開始營業查內幕設備完善妝飾美化非常淸潔與衛生大有俾益望國都一般人士惠顧光臨是幸特此通告一般週知
新京特別市妓館組合謹啓

大同報社廣告部 電話二一二〇九六

有用的書

滿洲帝國各界考試必備 各科常識問答 定價七角 各科具備、內容充實的考試必備、銷行全國
業考試必備 師自解 數學常識問答 定價六角 算術代數幾何三角、原理算題內容豐富解釋詳明
滿洲國民必讀 日本地理 定價五角 內容簡明槪括、材料正確、文字流暢考試必備
（全國各大書局代售） 新京益智書店發行

對鑛工技術者決採 現地養成主義
在明年度預算五十萬元 期積極以實現新規

伴隨鑛工業開發計畫以確保勞働資源、政府最近設立勞働者需給調整機關、同時關於鑛工業技術而及熟練工之需給對策、以產業部鑛工司爲中心並各關係機關共同進行根本對策之樹立、乃得完善成案決定以明年度豫算五十萬圓以期急積實現新規計、而對本對策政府之方針以採取積極的現場養成主義故以擴大鑛工業關係各會社之既設養成機關、並與日本側各官廳從事連絡、以期政府及關係會社緊密而圓滿需給調整之工作、該案之大要如左

一、關於上級技術者之需給對策由關係會社募集日本大學及高等專門學校之給費生、政府與以必要之補助費、

二、關於下級技術員之養成各關係會社以既設之養成機關從事擴充積極的、一人約可予以四百五十圓程度之養成補助費、

三、關於熟練工之養成一人補助約三百五十圓程度補助費、擴充既設民間養成機關、同時更由日本商工省協力、擴充商工省之養成機關、使熟練職工大量來滿以資援助爲對策

傳染病豫防法
十二月一日實施

民生部爲撲滅虎列拉、腸扶斯等急性傳染病、與日方各關係機關協力、例年纖行非常努力、爲期萬全計、前曾起草傳染病豫防法、玆已完成於廿七日提出於臨時國務院會議、業經可決、於卅日頃公布、定十二月一日實施云

治廢移讓實行
大使對滿鐵頒感謝狀

治外法權撤廢及滿鐵附屬地行政權移讓在即、植田大使鑒於滿鐵有卅餘年之歷史對滿鐵附屬地之發展貢獻功績甚多、對於廿六日午後一時半來京中之松岡總裁招致大使室親手交如左之感謝狀

△感謝狀

自明治卅九年八月以來奉政府之命在南滿洲鐵道附屬地內、從事土木、教育、衛生等之施設與經營、計以卅餘年之盡瘁貢獻地方發展、其功績非常顯著、玆在南滿洲鐵道附屬地行政權之移讓時特對多年之勞績、深表感謝

水沒地域住民 信賴當局

於十七日由吉林啓程赴堰提水沒地域之第二次合同宣撫工作永吉縣班及額穆縣班一行、巡迴於水沒地豫定地域內配給鹽、洋水等之慰問品、一方在各地開座談會、以傳達政府及現地委員會之方針、同時詳聽取現住民之要望、各收莫大效果、日昨無事返還、因大體明瞭水沒地域與浸水時期保不得不還移事現住民均原諒、惟期待當局保護幹旋預先危惧之人心動搖、流言蜚語發生等全非事實、又關於將來遷移轉地當局尚未指示具體策狀如漠然有之移轉地、以保護彼等利益不安當局爲急速決定現在民目下種種進行研究中云、

"滿日軍努力「警備國境」「討伐匪賊」 洵不亞(華北)(上海)皇軍"
全滿記者聯盟慰軍使歸京談

自本月十三日夜出發以來約需二周間、前往哈爾濱、佳木斯、牡丹江、滿洲里各處慰問滿日軍之全滿記者聯盟代表慰問使、木下大阪朝日新聞社新京支局長、石川大阪每日新聞社滿洲通信總局次長兩氏近因慰問畢事廿七日下午六時三十分乘亞細亞列車旋京、當時至站歡迎者計有大阪井上、大每汲多紅兩記者、高柳弘報協會理事長、森田國通社長等在京新聞通信關係者、石川氏略謂

自十三日出發以來、先抵哈爾濱、次赴佳木斯、牡丹江、齊齊哈爾、昂昂溪海拉爾、滿洲里各地、依次慰問滿日兩軍、最後慰問奉天各部隊、至是始歸新京、最近天氣遽然寒冷各部之討伐匪賊、警備國境、頗爲努力、其奮鬪之情形、洵不亞於華北上海各方面之皇軍、故殊值感激、今後吾等在槍後之國民、應時時趨前慰問是爲至要云、

荷蘭銀行總裁 海卓氏赴撫順

於二十六日來奉之荷蘭國立銀行副總裁海洛卓林傲氏乘二十七日午前十時二十分乘之列車赴撫順、視察該炭坑並烏伊羅謝伊羅工場後、歸奉、於二十八日經由承德轉赴北京云、

大橋外務局長官招待 安欽活佛茶會

大橋外務局長官爲招待目下滯京中之活佛安欽、呼圖克圖師一行、及新京妙眞寺山本玄峯師、興安局總裁扎噶爾氏等於一七日正午在大和旅館開茶會云

日本印紙郵票 不早交換失效

自治外法權撤廢之十二月一日起、滿洲國收入印紙與日本同樣開始、由郵政機關代售、對其購買、一般雖感便利、然日本收入印紙、自同日以後、不得在關東州外使用、一般使用者所持之日本收入印紙、限於十二月一箇月間、在滿鐵附屬地郵政局、應承互換

再有日本之郵票、自十二月一日起、三個月間、雖可使用、而於該期以後不得用於寄往日本以外之國外郵件於明年三月中在滿鐵附屬地郵政局、應承互換滿洲國郵票

郵政局對於此項收入印紙及郵票之互換期間、爲日甚短、並又當年末之忙期、希望早日來局互換才好、

鶴見祐輔來京 明晨飛往福岡

觀察華北方面之代議士鶴見祐輔氏、於廿七日午後十時乘光號車來京、在站與來京出席全滿領事會議、一年未晤之弟哈爾濱總領事憲氏會面、下車後即入大和旅館定廿九日晨乘飛行機赴福岡

(圖即鶴見氏 右與來京出席滿全領事會議之乃弟哈爾濱總領事憲氏)

因距治廢期僅隔一日 我國整備法制
閣議可決三十七案(續)

一七、學校組合法、理由書、關於隨同治外法權撤廢移歸滿洲國之朝鮮人初等教育原則上、設置學校組合、而使其掌理之故擬制定公布本法也、

一八、傳染病預防法、理由書、爲期圖急性傳染病預防之徹底、玆擬制定其根本法規、

一九、戒煙所官制中修正之件、理由書、因治外法權之撤廢、爲由關東局接收奉天救療所、故有增加職員之必要、

二〇、利目制限法、理由書、大同元年敎令第三號所援用之現行民法、雖有關於利息制限之規定、然並不完備、且差所制定公布之新民法關於利息制限因曾預定制定特別法遂未特設規定、

二一、船舶登記法、理由書、新海商法業已公布、船舶法近亦擬行制定、伴隨此等法規之制定、船舶法亦應重行制定、

又船舶登記補償審査委員會官制、理由書、船舶登記法、關於船舶登記補償審査委員會之組織另定之規定在案、故制定本法也、

二二、關於小商人之範圍之件、理由書、商人通法第四條第二項、關小於商人之範圍規定以勅令定之在案、此所以制定本令也、

二三、就民事訴訟代表國之件、理由書、國家爲民事訴訟之當事人時、關其代表機關、有設規定之必要、

二四、關於法院之設立又管轄區域並檢察廳設立之件中修正之件、理由書、玆因新市制之施行、於該市制施行地之法院、並檢察廳之設立地、及管轄區域、有修正之必要、又法院及檢察廳職員定員令中修正之件、理由書、隨治外法權之撤廢、須將日本國司法關係官吏接收爲滿洲國法院及檢察廳之官吏、故有修正之必要也、又監獄官制中修正之件、理由書、因治外法權撤廢增加行刑事務、並於新市制之施行地共監獄之位置名稱有變更之必要、

二五、商工公會法理由書査我國之商會、自建國以來援用民國四年商會法實行監督、然關聯於治外法權之撤廢、並附屬地行政權之移讓有所統合監督日本方側之商工會議所之必要、故現行所援用之法規、殊有不合此等之新情勢、

二六、勤勞所得稅法提案理由書、於現行租稅制度之下、對於未直接負擔國稅之勤勞所得者、課以勤勞所得稅、以資調整課稅上之權衡又自由職業稅法提案、理由書、於現行租稅制度之下、對於未直接負擔國稅之自由職業所得者、課自由職業、以資調整課稅上之權衡又家屋稅法提案、理由書、於現行租稅制度之下、對於不直接負擔國稅之家屋所有人課以家屋稅以期課稅上之權衡

二七、不動產登記稅法、理由書、玆爲隨同地籍整理未宗訖地域所適用之不動產登記法之制定、爲謀不動產登記課稅制度之合理化、

二八、船舶登錄稅法提案理由書、因船舶法行施規則並船舶登記法之制定、擬對關於船舶之登錄、或登記創設登錄稅以資登錄稅制度全般之整備、

二九、地稅法中修正之件理由書、玆因新民法之施行伴地稅之納稅義務人順應物權篇之規定、且以非課稅範圍失之過狹、爲應副其實情故有修正現行地稅法必要也

三〇、關於使用收入印紙繳納歲入金之件中修正之件理由書、基於左開理由『關於使用收入印紙繳納歲入金之件』有修正之必要、

一、基於契稅法修正、所有之契稅、定爲以現款徵收、

二、使用收入印紙所繳納之歲入金、對於其巨額者、有須開一得以現金繳納之途徑也、

三、關於收入印紙之發售、以使交通部處理爲適當

三一、稅務監督署官制中修正之件、理由書、玆因移讓南滿洲鐵道附屬地行政權故有增加員額之必要、又稅捐局官制中修正之件、理由書、玆伴隨南滿洲鐵道附屬地行政權之移讓及地方政區劃之改革、並地名之修正統一、且有修正稅捐局員額及稅捐局名稱、位置、管轄區域之必要、又權度檢定所官制中修正之件、理由書、玆因滿鐵附屬地行政權之移讓並關東局權度所奉天支所及電氣協會奉天試驗所之職員移交、故有增加權度檢定所官制第二條中員額之必要、

三二、瓦斯事業法、

三三、獸醫師法、理由書査吾國民間獸醫業者皆係家傳相傳其技術、對於家畜衛生上、實有碍難看過者故對於此等業者、施以適切之取締、同時確立獸醫師之制度明確其資格、及業務之範圍以資家畜衛生之向上、極屬緊要之事、

三四、產業部內臨時職員設置制中修正之件、理由書爲開發鏡泊湖水力電氣 近將設置建設處、故爲使辦理該項事務計、自有增置臨時職員之必要也、又中央觀象臺官制中修正之件、理由書因治外法權之撤廢接收職員故有修正之必要也、

三五、交通部內臨時職員設置制中修正之件、理由書於南滿洲鐵道附屬地通信行政權移讓後、爲期其措置圓滑完璧、併以因有接收日本側軍事郵政業務之必要故也又郵政總局官制中修正之件郵政管理局官制中修正之件郵政局官制等件、理由書、玆因南滿洲鐵道附屬地通信行政權之移讓、接受日本方面之郵便局所及關係職員、並爲辦理於移讓後日本國所委託之郵便業務、自有修正官制之必要、

三六、高等官官等俸給令中修正之件、理由書、隨諸官制之修正本令有修正之必要也、又委任官官等俸給令中修正之件、理由書、隨諸官制之修正本令有修正之必要也、關於伴隨治外法權之撤廢及南滿洲鐵道附屬地行政權之移讓所接收職員之官等俸給之件、理由書、伴隨治外法權之撤廢及附屬地行政之移讓當接收日本側職員之際、除爲保持其身分給與之均衡、對於現行官等俸給之規定須特認例外也、

三七、康德四年度投資特別會計第二準備金支出之件理由書、因錦州外十處之都邑計畫事業、佳木斯外一處之上水道事業、及因滿洲棉花股份有限公司之棉花買收所要資金有緊急貸出之必要

映畫腳本 赤魔
裕振民著

未經著者許可 禁止製片映演 【12】

急，就許稱帶回現欵二千萬，所以大家推選孫爲臨時大總統，結果是一文無有，騙得總統一席。再有所帶羌帖到日本，要加小心，最好叫景義給你掌管，將來這邊也許亂的不得了，所以多帶幾個錢，』 —半身—

（祖父）回身又囑咐景義幾句話：

『仲廉的一切都是仰賴你扶持，他的年歲小，還望你處處提携他，領導他，他又從小沒出過這很遠的門。』 —大寫—

（景義）唯唯答應。 —半身—

（父）也對仲廉說：

『凡事都要聽景義的話，別曠費這有用的錢！日後你哥哥或者不久也就去的。』 —七分身—

（母）滴滴搭搭吊着眼淚，咽嗚着說：

『到那兒，要常常的通信，免得家裡掛念着！這邊將來還不知要到什麼地步，沒看見嗎！左右隣居都忙着搬的搬，跑的跑嗎？』 —大寫—

（次孫）聽了母親囑咐的話，含着眼淚說：

『媽您放心吧，我到日本就馬上回信。』 —全身—

（長孫）到弟弟身邊握着手說：

『本來我打算和你一同去的，不過因爲家裡一些事情，也急待整理，將來我結婚以後，或者也要去，也未可知。』

（幼孫）急忙跳躦躦的說： —全身—

福昭創業紀 (128)
儒丐 著 廖經世 畫

第十七回 慰勞遠征肇錫嘉號 設置文館始命儒臣

照俗情、兩人合股營生。那心懷背約的人。總是藏虛。一經指破。總是百方掩飾。朝鮮王現在就是這樣。自從義州駐兵撤退以後。他以爲無人監視。不但背棄了許多條件。有時還密派間諜。到滿洲屬境內窺探。不知這些鬼祟行爲。太宗早已得了報告如今他見太宗來書。好象無事不知似的。如果再不謹慎。表示無他。萬一二次發兵。何以拒敵。當下便命使臣。在方物以外。送來精米二千石。另外一千石。由江中平價市糶。他這種辦法。無非是表示履行約誓的意思。並無二心。殊不知太宗已知他萬不可靠了。所以才有二次朝鮮之役。此是後話。暫且不提。却說去年太宗率兵攻圍錦州寧遠。一因天氣炎熱。二因年景不好。只得班師。後來因爲明天啓帝上賓。崇禎帝即位。國政未免要有一番變更。先其前敵戰守方略。更受影響。本來那時就有兩派一派主張固守山海關。放棄關外。一派主張以寧遠爲中堅。恢復關外失地。兩派水火。自萬曆間以來已多爭執。如今新君即位。此議復起。以致前於有了變化。除袁崇煥依然鞏固着寧遠防綫。其餘城堡守衛已不似從前。太宗聞報。認爲機不可失。遂命貝勒阿巴泰、岳託、碩託暨同八旗大臣。率兵三千往略遼西諸城。太宗親謁堂子。送出征諸貝勒於十里外。授以方略。又使以書投與明國諸臣。其略曰。兩國如大廈將傾。乃文武諸臣。執迷不悟。專事修葺城郭。亦何益耶。比聞察哈爾汗。逞棄耕種

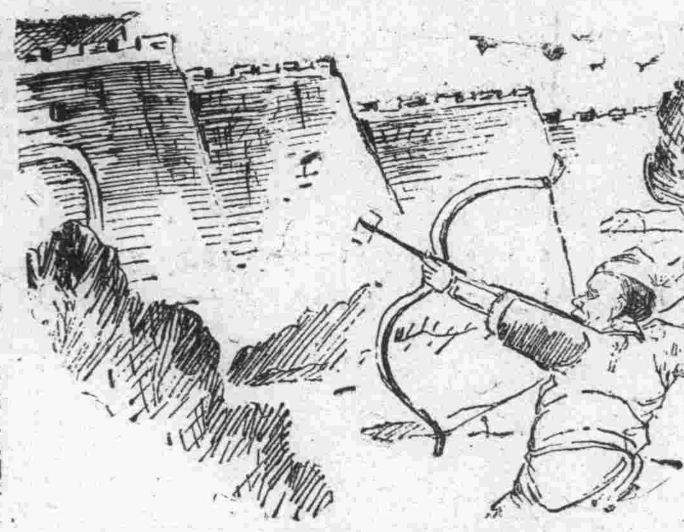

處就食。窺伺邊境。加兵於爾。事在旦晚間耳。我亦將率各路外藩蒙古兵。築成偪居。以俟秋成。取爾禾稼。爾等將挺身出戰耶。抑閉城伏匿耶。如欲出戰。則以何兵禦我。又以何兵敵察哈爾耶。我軍往來甚便。耕種樵採。無所不可。爾之軍民。雖欲出而耕種樵採。豈可得乎。我本欲罷兵修好。共享太平。故屢遺書。開誠相示。爾其思之。如以我言爲然。可即遣使來報。勿貽後悔也。

自太宗即位以來。每有對明出征之事。必先要有一兩封書信。或是撒文告示等。不是給與明廷諸臣便是張貼戰地。使一般人民知曉。支告書信的內容一樣都是滿露望和之意。太宗爲什麼要這樣。後人固然無從揣知。大約不外想把戰爭責任。轉嫁明廷但是實際上。也不能說沒有欲和之心。只可惜明廷懲於金宋往事。而又不肯與太宗平等交涉。所以事休越弄越壞。此次阿巴泰等出師略地。太宗依然教他們傳書明臣。並非虛聲恫嚇。實在是打算促他們猛醒。萬一和議告成。兩國皆有大利。不過那時明臣。不問文武。不求有功。只求無過。誰也不敢說個和字。所以太宗的苦心。又算白費了。阿巴泰等率兵來到遼西地面。先把書信。令人散布。射入各城。實指望必有明臣前來接洽。誰知一等數日。不見明臣有何動作。只得依然前進。並派偵卒四出哨探。纔知徐寧遠以外。並無重兵防守。當下直趨錦州。果然勢如容城。止不過所少數明兵。在此屯居一見滿洲兵開來。紛紛棄城而逃。大兵所至。毫無攔阻。一直進至十三站。方才停止。於是自錦州起至十三站止。只得大小城堡二十一處。

政府特許專賣品 招募各縣分店長

啓者本社爲擴充營業並預實業家便利起見於全滿洲國境內每市縣招設分店各一處（計一家專賣）

一、種類 營業科目 化學紙製滿洲國小學專用各種文簿及其他一切必需用品等（另備品名表詳載）

一、資格 對於商營素富經驗並思想純潔者爲適宜

一、待遇 除依由本社最廉批發價目內再提予分店百分之十五提成外另有補助費每月十五元至二十元支給

一、營業 本專賣品事業何商家可能經營或作副業或作爲專業均於適當並將來商機地位最有大希望之高尙事業勿失良機

有志承辦某縣分店者須早速先指定何縣並附郵票二分二枚詳細簡章即行寄上

滿洲國關東州總發賣元 教育事業合資會社

事務所 新京市永長路福祿街壹

東興號呢絨洋服貨店

新到歐美呢絨定做洋服大氅協和服手工精巧價值低廉並備有各種成衣以備諸君選擇

各種成衣

洋服 協和服 大氅 學生服

各種皮領子及洋服附屬品

新京大馬路四馬路北 電話二一五一三三

新華旅社廣告

出租月房・特別大減價・

新式四層大樓 房間雅潔寬濶 仕商臨時宿泊 房價格外從廉

新京頭道溝吉野町三丁目 電話（三）二八三三番

國都飯店開幕啓事

竊惟酒樓飯店爲都市中必需事業剏我國都新京自大同元年定鼎以來冠蓋畢集建設猛進凡百商業日趨繁榮顧獨於飯店營業亦有相當之發展但市內飯店或偏聚一隅或設備簡單至新開區域雖有二處所突嫌供不應求以故社會方面及各國外賓來京觀光者或感不便本店有鑒於斯特在本市之中心地點即豐樂路三中井百貨店之左近建築一最大之三層樓房定名爲『國都飯店』一切設施均採取近代化之最新式樣其外觀之偉大內容之富麗誠足首屈一指菜看方面除英法西餐完全齊備外幷以鉦金延聘南北各省之專門廚師無論南北各地之口味一應俱全所有招待特別訓練除滿人外幷招集友邦女郎禮貌心周各函來賓語言應對無不便利且備有大規模之停車場同時可收容多數車輛總之一切設施無不盡善盡美毫無遺憾凡我政商各界如有盛大宴會或喜慶事宜詢稱爲最適當無比之地點至於交通之便利爾生之精求等等尙屬餘事勿庸贅述現已建設完成即將擇吉開幕凡我諸君但希光臨方知言之不譽矣

新京市豐樂路明倫街 國都飯店主人謹白 電話二五二二七番

廸羣齒科醫院

逕啓者鄙院改修之新樓現已竣工、今擇於本月二十八日搬回舊址、照常應診 請駕光臨（診察無料）

治療時間（由上午九點起至下午七點止 急速症隨時）

新京大馬路郵政局正對門

院長 于廸羣 電話（二）二五五八番

田崎治久律師事務所

◎日滿民刑事訴訟、民事調停、行政事件、

◎發明、實用新案、意匠、官許商標事件、

前記一切之處理暨鑑定

陸海軍大臣指定律師 官准辦理士 律師 田崎治久

新京興安大路四〇二號（佐倉大樓）

電話二一四七六二番 二、二九六九番

遷移廣告 毛線

運到大宗各種絨線毛線物美色全價格特別低廉

新京吉野町二丁目街口

丸岡絲店 電(3)二四九二番

舒肝健胃丸

此藥專治男婦肝鬱氣滯、消化不良、飲食停滯、時常打呃、及心口疼痛、寒熱、膈、嘔吐酸水、心腹脹痛、兩脇攻痛、氣逆上……小袋五角、大袋一元、各適

血毒 淋病 剋毒丸

總發行 奉天鐘樓北 關東大藥房

美興賓

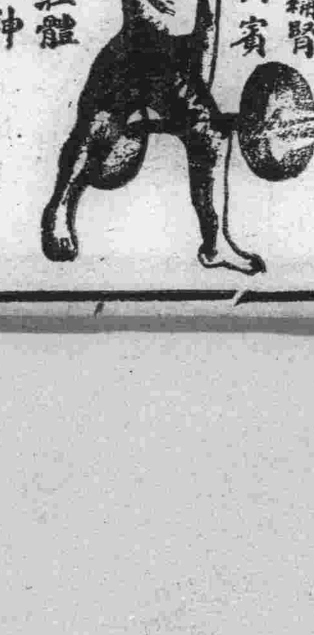

價目 大盒三圓 小盒二圓 每打大三十圓 小二十圓

美興賓自發行以來業經奉天警務廳化驗警察廳注冊准予銷售君若欲改造體質活潑精神強壯身體可速服美興賓之必能達到健康強壯之目的

主治 腎虧 腦髓 精力衰弱 腰痛……男女咸宜

總發行所 奉天城內中街 普克德藥行

眼科專門 知識醫院

▲先天瞽目 ▲後天瞽目 ▲用手術均能睜眼

新京大和通六六

醫學士 知識吉彥 電話三一六六四六番

診療時間 自上午八時至下午六時 星期祭日下午停診

小學對抗乒乓球大會 昨日已如期舉行

參加健兒三百餘各顯好身手

男高自强女初東勝路 男初自强女高大經路 榮獲優勝

本社主辦

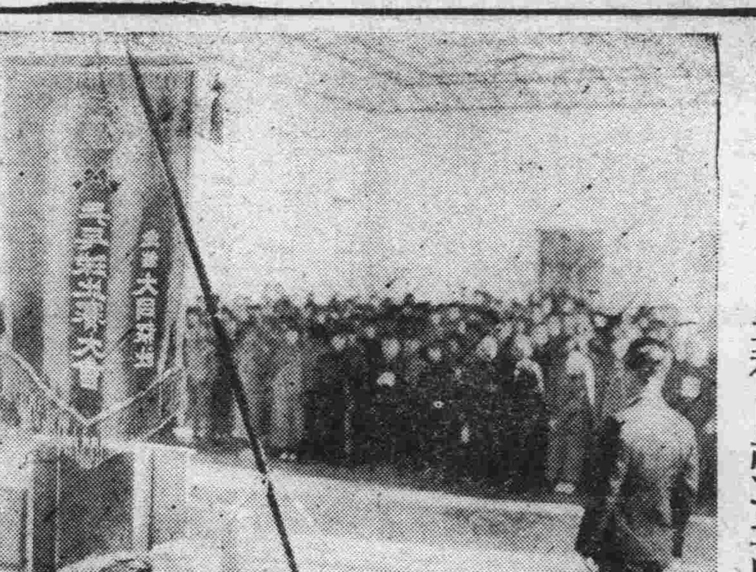

本社主辦之第四次新京小學校對抗乒乓球大會、已於日昨(廿八日)午前九時、假大經路兩級小學校禮堂、盛大舉行、是日天氣清朗、溫度適宜、除參加之十五校選手、由各校體育主任引率、皆按時到場外、參觀者約達千餘名、場內空氣、頓時沸騰、於是宣告開會、首行入場式、次由昨年優勝校曉鐘行優勝旗返還式、向國旗行敬禮、合唱悠揚悅耳之國歌、再次由本社記者裕振民君致開會辭、並代表會長致辭、畧謂本社為提倡冬季室內運動起見、曾於昨前年舉行三次乒乓球比賽大會、蒙各校之熱烈參加、得有相當之成績、本社實感榮幸之至、茲為繼續倡導該項運動計、今又舉行第四次之比賽大會、以促進該項競技之破格進步、藉以鍛鍊健全國之國民、復蒙新京特別市徐市長之熱意贊助、特贈優勝銀盃一座、本社亦備有薄奬、以示鼓舞青年之氣、望諸位競爭勿忘道德、信賴評判長之裁判、以涵養競技之美德、尚希努力身心之鍛鍊、以資參加將來第五次之比賽大會、本社有厚望焉、言畢由曉鐘校學生劉興漢、代表選手宣誓、略謂選手等參加第四次新京小學校對抗乒乓球大會、實甚榮幸、學生等絕對服從評判員長之裁判、以副大會之期望此誓、再次由評判長野正平發表宣言、乃開始比賽、銀角一響數百餘健兒角逐場上英氣勃勃、饒勇異常、茲誌各校第一次比賽成績如左、

初級女子組

第一次比賽成績、長通路對西安橋成績三比一長通路勝、龍王廟對西四道街、成績三比〇、龍王廟勝、大經路對孟家橋、成績三比一、大經路勝、

第二次比賽、長通路對龍王廟、成績三比〇、長通路勝、東盛路對大經路、成績三比〇、東盛路勝、

初級女子組 決賽成績

東盛路對長通路、成績三比〇、東盛路勝、長通路獲得決賽權之選手、李淑琴、崔淑貞、于鳳貞、梅樹英、陳淑琴、東盛路獲得決賽權之優勝選手尤桂珍、趙佩菊、王玉金、趙蓮容、李秀蘭、

初級男子組

第一次比賽成績、長通路對曉鐘、成績三比二、長通路勝、自强對育英、成績三比〇、自强勝、大經路對龍王廟、成績三比一、大經路勝、軍用路對西四道街、成績三比二、軍用路勝、東盛路對大同街、成績三比一、東盛路勝、寬城子對扶輪、成績三比一、寬城子勝、西安橋對伊斯蘭、成績三比〇、西安橋勝、

第二次比賽成績、自强對長通路、成績三比二、自强勝、大經路對東盛路、成績三比一、大經路勝、寬城子對軍用路、成績三比〇、寬城子勝、孟家橋對西安橋、成績三比一、孟家橋勝、自强對長通路、成績三比二、自强勝、大經路對東盛路、成績三比一、大經路勝、寬城子對軍用路、成績三比〇、寬城子勝、孟家橋對西安橋、成績三比一、孟家橋勝、

第三次比賽成績、自强對大經路、成績三比一、自强勝、寬城子對孟家橋成績三比〇、寬城子勝、

初級男子組 決賽成績

自强對寬城子成績三比二、自强勝、自强校獲得決賽權之優勝選手、王乃學、宋培堅、白鶴喜、費國楷、郭乃恭、寬城子獲得決賽權之選手、白國華、佟明、張先堯、劉海峯、趙成璧完、

高級男子組

第一次比賽成績、大經路對大同街、成績三比二、大經路勝、龍王廟對伊斯蘭、成績三比二、龍王廟勝、自强對寬城子、成績三比一、自强勝、東盛路對扶輪、成績三比〇、東盛路勝、文廟對西四道街、成績三比二、文廟勝、長通路對西安橋、成績三比二、長通路勝、

第二次比賽成績、自强對龍王廟、成績三比〇、自强勝、文廟對東盛路、成績三比一、文廟勝、

第三次比賽成績、自强對大經路、成績三比〇、自强勝、長通路對文廟、成績三比〇、長通路勝、

高級男子組 決賽成績

自强對長通路、成績三比〇、自强勝、長通路獲得決賽權之選手、衣治、李維周、劉貴勛、陳玉生、李長信、自强校獲得決賽權之優勝選手、張國賢、李興業、賈廣義、曹成林、袁維幹、

高級女子組

第一次比賽成績、長通路對龍王廟、成績三比〇、長通路勝、寬城子對西四道街、成績三比二、寬城子勝、大經路對東盛路、成績三比一、大經路勝、自强對西安橋成績三比二、自强勝、

第二次比賽成績、長通路對寬城子、成績三比一、長通路勝、大經路對自强、成績三比二、大經路勝、

高級女子組 決賽成績

大經路對長通路、成績三比二、大經路勝、長通路獲得決賽權之選手王智茹、衣治民、張美仙、張美蘭、吳鳳琴、大經路獲得決賽權之優勝選手、李樹業、劉靜元、劉海云、賀玉蘭、王鳳鳴、(上圖為大會會場及各校參加選手)

大會圓滿閉幕 優勝旗盃分別授與

比賽完畢、即報告成績、旋開始發獎、分別授與循環優勝旗、盃、並由本報販賣部長衣實田代表副會長大石主幹致閉會之辭、最後三呼萬歲、大會至此圓滿告終、此次收獲成績頗佳、各校參加選手技術均較過去進步良多、實一可寶貴之現象云、

地區司令部 講習機關槍學

【延吉】間島地區警備司令部、為使所屬各團兵澈底明瞭輕機關槍學計、于二十二日起三日間、在司令部內、由馬瀨砲兵上尉任講師、開機關槍學講習會、受講者則為步兵第八〇少校團附遲成田、步兵第九團少校團附董盛武及士兵團名云、

營口防疫 成績最優

【營口】營口市內傳染病發生狀況、因近年當局之努力、市民之自覺、所獲防疫上優良成績、在滿全中佔第一位、本年八月中旬赤痢異常猖獗、經警察署、地方事務所兩衛生當局協力防止、疫氛漸歸熄滅、迨九月下旬至十月初、大連奉天相繼發生虎疫、因海路交通之便利、營口一隅竟成一危險地帶、幸賴日滿衛生當局努力預防之下僅一名罹疫者遂即終熄、自十月末全滿主要都市傳染病患者之調查、依然營口為數極少、因而博得第一持續榮位云、

古　今

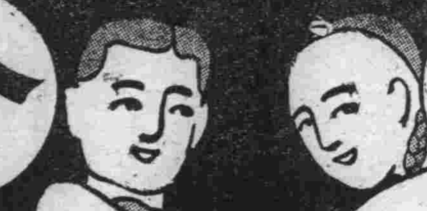

註冊商標 七ふく

大阪高津表門筋

主治 去頭火上昇通大小便 瀉梅毒痳病各種毒症

神效並暢銷 七ふく ひえぐすり (七福牌清瀉百毒丸)

藥價 半禮拜服金廿五錢 一禮拜服金五十錢 三禮拜服金一圓卅錢 五禮拜服金二圓 寄費金四十二錢

冒品繁多切勿受欺

祖傳七福牌正舖 伊藤長兵衛

振替阪九七三・電南七二九

新京頭道溝祝町五丁目 電話【三】二三六九

集賢莊公寓

二週紀念特別大減價

新式三層大樓◎房間雅潔寬濶

茶役招待殷勤◎房價格外從康

日立柱上變壓器

價格低廉・納期迅速

構造堅牢・性能卓越

日立製作所

大連・新京・奉天

膠合板大廉價

存貨豐富 地板片 免收送費

膠合板 家具用乾燥各種板片 菲律賓木材 水曲柳及其他各種木材

精選材料 優良廉價

吉川商會

木材部 新京老松町七番地 電話三-五六九四番

家具部 新京老松町十番地 電話三-五六九五番

大連出張所 大連市能登町七〇 電話二-四七三五番

哈爾濱出張所 中央大街一六二 電話四四〇七番

本店 東京深川區富岡町

最適紀念贈品

皇軍萬歲

本店最有信用

惠購萬年筆者在筆上負費贈電刻姓名並免費修理

セーラーダイヤインキ

セーラー万年筆

(謝拉墨水)

新京唯一專門店

西山萬年筆專門店

新京永樂町二丁目一番地 電(三)五六〇九

歡迎函購 本店在各大城鎮設有代理處以便購用如無代理請逕向本店函購藥價先惠郵費照價加收一成但滿十元以上者讓免

頭痛藥 主治一般常習頭痛偏頭痛各神經痛及暈眩並能消除鴉片嗎啡酒精等毒每袋三角每打三元

虎骨花蛇藥酒 專能驅風散寒開瘀止痛主治筋肉疼痛關節痠痛四肢痲木半身不遂一切內臟風寒疾患每瓶三元

虎骨熊油膏 主治筋肉痲木關節痠痛腰肋作痛小腸疝氣肝胃氣痛月經不調赤白帶下等症大張一圓小張六角

總發行所(奉天市大南關西大什字街電話四、二八七〇)老福順堂製藥商店

帝都電影院

十一月廿六日起 六日間

東寶超特作出品 新選組

日本海軍省軍事普及部指導 衝破怒濤

日華事變新聞

樓下六角

文化大戲院 電話(三)六〇三〇番

十一月二十九日

姜明成 曹克英 牟春榮 劉銀舫 吊 冠

金紫霞 牛素舫 新艷舫 牛景春 那景春 梅蘭玉 父 剛 子 強

張樂賓 甘玉祥 筱淑琴 小麻紅 花艷琴 胡治年 晏鳳如 槍 挑 駝 龍

茲因廿九日及三十日兩天因公會堂刷洗地板及油漆一切以備十二月一日開會之用一日晚場照常開演特此奉告諸公

新民戲院

十一月二十九日

早場

安桂芳 追延安

吳蕊蘭 打花鼓

王文娟 劉瑞軒 龍戲鳳

張春山 戲迷傳

孫玉樓 吳蕊蘭 王文娟 吳秋波 四 四 泗洲城

雪艷鈴 周又宸 寶蓮燈

周又宸 九童麟 吳實森 吳漢殺妻

晚場

安桂芳 藏舟

王文娟 劉瑞軒 座樓殺院

孫玉樓 嘉興府

翔春燕 周又宸 九麟童 雪艷鈴 王文娟 張春山 全本四郎探母

吳蕊蘭 張春山 盤絲洞

吳實森 九麟童 馮寶林 塔子溝

九麟童臨別紀念只有二天

光明影戲院 西五馬路永春路電話(二)三四七六番

今日演 大中國公司超特作 武俠神怪鬪法巨片 哪吒鬧海

陳塘關哪吒出世 扶周室將星臨凡

主演 顧寶蓮 林如心

樓上一角 樓下五分

下期開映 啼笑因緣 完全新片一至大集連集開映

國泰大戲院 新京東五馬路電話(二)一一五四

二十八日起至三十日止共三天

天永魔術團 團主張象宸 與本院男女演員二十餘人今天在登台表演武術魔術滑稽

同時合演 天一出品全部對白有聲巨片 母親 范雪朋主演

來了？來了？可真？來了？ 夜半歌聲 十號准在本院放映

新京東三馬路電話(二)三〇〇五番

今日開演 天一影業公司出品全部對白有聲巨片 紈珠

主演 葉秋心 范雪朋

寫盡夫妻間悲歡離合 描出男女愛慾的衝突

日期 十一月二十八日 十一月二十九日 十一月三十日 (演三天)

下期映 銀漢雙星 十二月一日開演

新京影院 新京頭道溝日本橋通

廿八日起至卅日止共演三天

新人影片公司出品 武俠冒險激鬥巨片 方世玉打擂

任潮軍 主演

打擂台英雄比武 方世玉初下杭州

下期放映 粉粧樓初集

大安電影院 新京五馬路永春路 電話(二)二六八四番

友聯公司最新出品飛俠劍術大巨片

第二集 紅俠

首都新紀錄 特別大犧牲

主演 尚冠武 范雪朋

票價 樓上二角 樓下一角 軍警學生一律一角

光華照像館

「不日開幕了!!!」

表顯您天然的美麗？

發揮君固有的精神？

抱着幸福互造的宗旨來為大衆服務

地址 新京 商埠大馬路路東郵政局對過

大阪商船行輪

●開往門司神戸大阪 開十一時
青島丸 十一月廿八日
鴨綠丸 十一月卅日
扶桑丸 十二月二日
烏蘇里丸 十二月四日
大連丸 十二月六日
黑龍丸 十二月七日
奉天丸 十二月八日
吉林丸 十二月九日
青島丸 十二月十日
鴨綠丸 十二月十二日
扶桑丸 十二月十四日
烏蘇里丸 十二月六十日
●開往三角鹿兒島沖繩 開上
貴州丸 每月三日十八日
●開往天津
每月 七回
●船票發售 滿鐵國鐵主要各站各埠日本國際觀光局
▲車船連絡往復票火車減二成輪船減一成送用日期限兩個月▲在大連購買神戸門司開往復票時回路運費減二成通用期間三個月
●專屬貨物代辦處國際運輸
大阪商船株式會社
大連支店(電話③-一三五二)
新京事務所(電話③-三二六)
奉天事務所(電話③-四〇八九)
哈爾濱事務所(電話③-七〇一)

阿波共同行輪

●開往仁川下午
卅六共同丸 十一月 日
●開往芝罘
廿八共同丸 九月 日
●開往天津
早隆丸 十二月七日
本會社代辦山東鐵路及朝路辦理各種運輸一切事務
大連市山縣通
阿波共同汽船會社
電話2・五〇〇一

日本郵船行輪

●開往紐育
野島丸 十二月三日

朝鮮郵船行輪

●開往營口
天山丸 十一月 日
●開往仁川博多長崎三角鹿兒島
錦江丸 十一月廿九日
前記輪船出口時日因天候關係或有更變
朝鮮鐵路各站以及本行輪船經過各口可裝與滿鐵連絡之貨物有上記△記號者純係貨船不售客票並可發行前年連絡提單在賣海圖及航海路請近海郵船株式會社大連代理店朝鮮郵船株式會社大連代理店△大連市山縣通一八一日本郵船會社大連出張所
電話2・三九九2・七八[illegible]
專屬貨物代辦處船票代賣處丸二商會 電話2・六七[illegible]
各地之日本國際觀光局

近海郵船行輪

●開往橫濱
勝浦丸 十一月 日
●開往天津
勝浦丸 十二月三日
●開往長崎鹿兒島
千歲丸 十一月三十日
●開往基隆高雄
岩手丸 十一月 日

大連汽船行輪

●開往青島上海上午十一時
休航
●開往龍口
休航
●開往天津
天津丸 十二月三日
●開往基隆高雄(載客)
山東丸 十一月 日
●開往敦賀新潟伏木(載客)
山西丸 十一月廿八日
河南丸 十一月 日
河南丸 十二月六日
大連市山縣通
大連汽船株式會社
電話2・七一三一
日本國際觀光局中國旅行社

補血強壯

赤玉牌葡萄酒

百杯健康
千杯延年

諸位兄弟姊妹們 我以前很衰弱 因爲喝了赤玉葡萄酒 身體與面色都十分好起來 請你們嘗試一番吧!

日滿民刑涉訟・應聘法律顧問
商標 特許 代理 創立 公司手續
律師・辦理士 前審判官正七位
古賀光豐
新京東四馬路永長路・電話二一-三九六四番

耳鼻咽喉科專門診療 自午前七時至午後七時

三井耳鼻科

院長醫學博士 三井忠
院址新京興安胡同一〇一號(新發屯放送局拐角)
電話 2-一四八五番(醫院用) 2-一四七五番(病室用) 2-一三八三二番(院長用)
(入院隨便應召往診)
通曉日語而願爲看護婦者來院接洽

老火車牌 牙膏・牙粉

品質高超・價目低廉・

凡人於早起之後、夜眠之前、若使用老火車牌牙膏或牙粉刷牙後、則心身上之爽快、口腔之清香、牙齒之潔白、實非言語所能形容者也、

各地貨店均有代售 同昌行牙粉工廠製

本報啓事

本報特委李耀東爲海拉爾分社長當地如有訂閱報及刊登廣告者請就近接洽爲也
大同報社啓

招生

招生數額	約五十名
學科	日語、英語、漢文、簿記、數學、珠算、商業、實務日滿文打字、法制、經濟
卒業年間	三年
教授時間	每一星期三十六點鐘
開學	陽曆一月中
學費	每月壹圓五角
入學資格	初級中學校卒業者並有同等以上學力者自康德五年十七歲至廿五歲以下者
入學試驗	驗身、漢文、常識、數學、口試、自十二月八號至十一號行之
報名手續	先閱簡章填具報名單交存卒業證書或卒公函同等學力者只報學歷交存半身二寸像片交納報名費壹圓五角
報名期	陽曆十二月六號截止
宿舍	本校無有宿舍學生自覓店住
注意事項	欲函取簡章者附二分滿洲國郵票爲要

奉天同文商業學校
校址 奉天小西關赤十字病院前

洋服 協和服
大鷲 其他服裝
質優價廉 裁做精美
大鷲 本店有專門技師對於樣子確有研究對於做法實有經驗
多季皮貨大宗毛線及毛織品紬緞衣料準備豐富售價最廉

老天合

紬緞百貨店
新京大馬路電話(2)三七四九番 二八六二

本報啓事

本報新立屯分社長張文學已辭職特委呂華有爲新立屯分社長徐國勳爲經理兼記者此聲明
大同報社啓

本報啓事

本報圍場前分社長高栢祥早已辭職現委王廷璋爲圍場分社長凡高栢祥前仟之委任圖章一概作廢本報概不承認特此聲明
大同報社啓

痔

化痔土龍散
外敷化痔藥膏

主治二十四種痔瘡如各種漏肛門破裂大便走血奇痛奇癢膿血常流服用散劑外擦藥膏痛止膿消可免刀割之苦
奉天大西邊門外南二經路西廿六號張三多堂醫所啓
函索痔圖說明付郵票四分即寄

武田牌

阿(ア)稗(ペ)精(チン)藥片

健胃 理腸 消化 導便

主治
食慾不振 消化不良 疲乏
營養失調 發育不良 虛弱
腸加答兒 乳兒綠便 便秘

(包裝) 100片 200片 1000片
一日三次 每次四片
詳細仿單 附藥即寄

內外各大藥房均有經售

株式會社 武田長兵衛商店
總行 日本大阪市東區道修町
支店 奉天市春日町十三番地

87-970(O)

保君之肺 即保君之健康

兜安氏理肺藥水(原名補肺藥水) 止咳藥片

能助閣下達到此目的
仿單函索即寄 藥房均售

[illegible]兜安氏西藥公司啟

結核

疾患注射劑

ヤトコニン

亞託康寧

頸部淋巴腺結核 小兒腺病質疾患

本劑之根據日本京都帝國大學教授舟岡博士之研究-於結核病竈內呈自然治癒機轉的石灰沈着之理論-而製成最新結核治療之特效注射劑也。

用法
隔日一回於、皮下注射之但每人至少務要繼續注射三十回。
本劑、吸收容易、無何等副作用。

包裝
小兒用 五管、三十管裝
大人用 五管、三十管裝

各埠大藥房均有出售

總發售處 株式會社 塩野義商店 大阪市道修町